

ASSOCIAZIONE SAN LUIGI  
**SCROSOPPI**

**BILANCIO SOCIALE 2023**



# Indice

## Associazione San Luigi Scrosoppi Ets

4 • L'Associazione

5 • Mission

6 • Aree di intervento

7 • Le strutture

10 • Casa Famiglia Padre Luigi Scrosoppi

11 • Casa del Sorriso

12 • Curtil di Cjase

13 • Piccolo Cantiere d'Identità

14 • La Crisalide

15 • Il Bucaneve

17 • Organigramma

18 • Stakeholder

## Risorse umane

19 • La base sociale

24 • Organo di controllo e revisione

24 • I lavoratori

26 • La formazione

27 • Il Welfare aziendale

27 • Tirocini e Servizio Civile

28 • Volontariato

## Il nostro impegno

29 • Sintesi 2023

30 • Iniziative

32 • Attività offerte

Progetti 2024 • 33

Comunicazione e  
Raccolta fondi • 34

## Risorse economiche

37 • Stato patrimoniale

39 • Conto economico

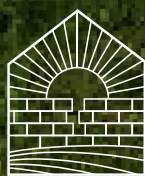

ASSOCIAZIONE SAN LUIGI  
SCROSOPPI



# Lettera della Presidente e del Direttore

Carissimi, siamo lieti di presentarvi la stesura del nostro primo Bilancio Sociale. Fino ad ora ci siamo sempre limitati a raccontarvi verbalmente, in occasione delle nostre Assemblee, l'andamento delle attività svolte nei diversi servizi gestiti. Questo documento, invece, ha una duplice valenza: rappresentare in maniera ancora più chiara il lavoro svolto nel corso dell'anno, l'impegno profuso nella gestione, crescita ed ampliamento dei servizi erogati e condividere con tutti voi riflessioni e idee sul nostro percorso attuale e futuro. Non possiamo prescindere dal riconoscere che la Provvidenza del nostro San Luigi ci ha accompagnato e sostenuto nel dare continuità alla nostra Mission: tante sono state infatti le forme di sostegno che l'Associazione ha ricevuto, sotto diverse forme, economica attraverso erogazioni liberali in denaro o in beni, operative grazie alla disponibilità di volontari ed amici. Voglio però sottolineare come ciò che ha mosso e continua a stimolarci quotidianamente nel nostro impegno a favore dei minori, delle ragazze e delle mamme è il principio della cura, intesa come presa in carico a 360° delle situazioni che ci vengono affidate. E un plauso, per questo, deve essere fatto a chi vive la quotidianità dei nostri ospiti: le équipes educative. La capacità di riconoscere in ciascuna delle persone accolte nelle nostre comunità un unicum, una unicità che abbiamo il dovere di curare e tutelare, è caratteristica che ci contraddistingue e che abbiamo il dovere etico e morale di preservare, in virtù anche di quel mandato che abbiamo ricevuto da San Luigi "Sono le mie gioie: abbine cura!". Mi auguro quindi che possiate trovare riscontro a questo tra le righe del nostro Bilancio Sociale. Confidiamo nel vostro sostegno. In quanto a noi, continueremo a pensare con determinazione, ma anche con fantasia, a trovare risposte ai bisogni del nostro tempo. Buona lettura!

Firma

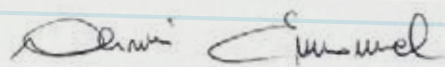

Emmanuel Olivier



# L'Associazione

L'Associazione, nata nel 1990 con il nome "Casa Famiglia Luigi Scrosoppi", dava continuità a un servizio di accoglienza di minori da 0 a 10 anni temporaneamente privi di una famiglia in cui crescere. Tale servizio ebbe inizio nel 1982 per opera della Congregazione delle Suore della Provvidenza che, fedeli al loro Fondatore, San Luigi Scrosoppi, da sempre si sono prese cura dei bambini in difficoltà.

L'Associazione si basa sugli ideali ispiratori del movimento di solidarietà e carità voluto da San Luigi Scrosoppi, ed è costituita al fine di contribuire alla tutela dei minori in difficoltà, mediante la creazione e la gestione sia di servizi di accoglienza residenziale per minori e madri con figli con un modello educativo di tipo familiare, sia di servizi educativi di vario genere.

## Mission e Valori

L'Associazione, sin dalla sua genesi, ha fatto sua la testimonianza e la vita di San Luigi Scrosoppi il quale diceva che

***“È Madre non solo chi genera e dà la vita, ma anche chi aiuta a vivere, a crescere, a promuovere la vita. È Padre chi riaccende nell'altro un germe di vita, lo rende capace di conoscere, agire, volere, amare”*** (dagli scritti di San Luigi Scrosoppi)

proponendosi come risposta reale ai bisogni delle famiglie in situazione di grave disagio. Questa è la Mission dell'Associazione: *“basandosi sugli ideali ispiratori del movimento di solidarietà e carità voluto da San Luigi Scrosoppi, è costituita al fine di contribuire alla tutela dei minori in difficoltà mediante la creazione e la gestione di Servizi Residenziali di Accoglienza per Minori, con un modello educativo di tipo familiare (comunità familiare, comunità socio-educativa, servizio di accoglienza per bambino e genitore).”* Il servizio si basa su una concezione del ruolo educativo che, coniugando aspirazione vocazionale e impegno professionale, vuole vivere l'esperienza dell'accoglienza con uno stile di vita familiare, aperto ai bisogni di crescita, di amore e di relazione dei bambini che vengono accolti singolarmente o insieme alle loro madri, offrendo sostegno alla relazione madre-bambino oltre alla garanzia di mantenere, dove previsto, le relazioni familiari significative.





Gli interventi educativi posti in essere dalle équipes a favore degli ospiti hanno come obiettivo:

- **il benessere dell'individuo**, per cui l'agire educativo è rivolto all'osservazione e all'ascolto dell'individuo nella sua unicità e globalità perseguendo obiettivi che si concretizzano nel rispetto della dignità, della riservatezza, della storia e del contesto familiare di ognuno;
- **il riconoscere alla famiglia ruolo primario** e ambito di riferimento, sia essa la famiglia d'origine che una eventuale famiglia affidataria/adottiva, per cui l'équipe educativa accompagna il percorso di integrazione e collabora con la famiglia per il perseguimento del benessere del minore o dell'intero nucleo;
- **il considerare il territorio come risorsa** per cui stimolare l'attivazione di interventi nelle zone ove risiedono i minori ed i nuclei favoriscono le capacità individuali ed una sana socializzazione, elementi alla base della crescita di ciascuno.



# Aree di Intervento

## Minori e Ragazze Adolescenti

Accogliamo minori tra 0 e 10 anni provenienti da situazioni di disagio familiare e ragazze nella fascia di età 11-21 anni in un momento particolare della loro vita, causato da situazioni familiari critiche e/o relazioni problematiche.

## Mamma / Bambino

Accogliamo mamme con i loro bambini e donne in stato di gravidanza, anche minorenni, che si trovano in situazione di difficoltà nello svolgimento delle funzioni genitoriali, in seguito a situazioni di fragilità familiare o personale, disagio sociale, emarginazione, mancanza di risorse materiali /culturali e di rete, casi di maltrattamento o di violenza.

## Centro Diurno

È un servizio socio educativo diurno che, in rete con altri servizi del territorio, propone percorsi di sostegno a nuclei familiari in situazioni di vulnerabilità. Vuole evitare, ove possibile, collocamenti in comunità residenziali, garantendo un percorso di sostegno che consenta al nucleo di permanere nella propria casa ed essere accompagnato verso una ricerca autonoma di risposte ai propri bisogni.





# Le Strutture



**La prima comunità**  
operativa, in linea temporale,  
è stata la casa-famiglia per  
minori nel 1982, attiva a Udine  
ancor prima della costituzione  
dell'Associazione (avvenuta  
nel 1990) con sede ora a Faedis.

1990

1982



**Inaugurazione  
Casa del Sorriso**  
Vista la positiva esperienza  
e la sempre maggiore  
richiesta, da parte dei  
Servizi Sociali, di servizi  
utili a rispondere a questa  
necessità, e grazie alla  
donazione di un immobile,  
nel 2013 l'Associazione ha  
inaugurato a Villa Santina la  
Comunità per madre e  
bambino "Casa del Sorriso".

2006

2013

**Apertura Il Bucaneve**  
Nel 2006 si è dato inizio  
all'accoglienza dei nuclei  
madre bambino con  
l'apertura della Comunità  
"Il Bucaneve" a Udine.





2015

2016

2019



### **Il Centro Diurno**

Ultima, per ordine di tempo, la trasformazione nel 2019 de “Il Bucaneve” da comunità residenziale a centro diurno, con l’attivazione di un servizio rivolto la mattina al supporto di nuclei madre bambino e il pomeriggio al sostegno di minori in età tra il sei e gli undici anni.



### **Nuove Comunità**

Si sono poi susseguite le aperture di altre strutture simili quali le Comunità “Curttil di Cjase” nel 2015 a San Daniele del Friuli e “Piccolo Cantiere d’Identità” nel 2016 a Udine.



# Dove siamo in Fvg?



Villa Santina



Faedis

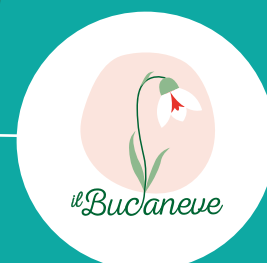

Udine



Udine



Villanova di  
San Daniele



Udine



# Casa Famiglia Padre Luigi Scrosoppi

La Comunità socio educativa Casa Famiglia Padre Luigi Scrosoppi è una struttura di accoglienza per minori ambosessi inseriti a seguito di provvedimento del Tribunale Ordinario per i Minorenni in fascia d'età 0-6 anni e 7-10 anni.

Come da Statuto dell'Associazione, la struttura può accogliere solo minori in assenza di condizioni di disabilità psicofisica.

La Comunità è strutturata in due unità abitative, una denominata "Pettirossi" e l'altra "Scoiattoli", ciascuna delle quali è organizzata in due moduli, per un massimo di otto minori per unità. Secondo quanto previsto anche dalla norma, in presenza di fratelli possono essere inseriti nello stesso modulo minori appartenenti alle due diverse fasce d'età.

La struttura non prevede la presenza di posti per la pronta accoglienza. La casa ha un grande giardino ed è dotata di uno spazio neutro per gli incontri protetti o facilitanti tra i minori e i loro genitori/parenti.







# Casa del Sorriso



Casa del  
Sorriso

La Casa del Sorriso ci è stata donata nel 2013 e chi l'ha costruita voleva che questa casa diventasse un luogo nel quale le mamme e i bambini potessero ritrovare il sorriso che avevano perso a causa di gravi difficoltà, disagio e vissuti di violenza.

La Comunità d'Accoglienza Casa del Sorriso ha l'obiettivo di osservare, aiutare, sostenere le mamme nelle loro capacità genitoriali, potenziandole e sviluppandole, attraverso la formulazione di un progetto volto al reinserimento sociale, predisposto in collaborazione con il Servizio Sociale competente.

Nello specifico, il servizio prevede differenti modalità di accoglienza:

- residenziale: rivolta alle mamme e ai loro bambini in temporanea difficoltà e necessità di sostegno;
- diurna: rivolta ai figli delle mamme dimesse, come forma di supporto e risposta a temporanee situazioni problematiche.

La Casa del Sorriso accoglie nuclei di madri con i loro figli, o gestanti, anche minorenni. I minori accolti sono in fascia d'età 0-13 ma, in presenza di fratelli, compatibilmente con le caratteristiche degli altri nuclei accolti, possono essere inseriti nella stessa unità minori appartenenti a diverse fasce d'età, non vi sono inoltre distinzioni di genere. La residenza si estende su un piano e può accogliere fino a 4 nuclei per un totale di 10 utenti ciascuna. È garantita la presenza di operatori nell'arco dell'intera giornata, notte compresa, 365 giorni all'anno. La struttura non prevede la presenza di posti per la pronta accoglienza.



## Curtîl di Cjase

Nella storia di ogni persona c'è stato un cortile: un luogo sicuro e familiare caratterizzato da socialità genuina, uno spazio a forte valenza simbolica e grande potere identificativo, dove in passato gruppi di persone appartenenti alla stessa comunità sociale si confrontavano, si sostenevano e intrecciavano significativi legami interpersonali.

Il ricordo di questo luogo, così piccolo ma così fertile di incontri, di esperienze e di scoperte ha ispirato l'Associazione nella creazione di una realtà in cui la persona nella sua unicità si senta valorizzata, accolta e sostenuta nel processo di crescita e di cambiamento. Un luogo di sostegno caratterizzato da un'accoglienza il più possibile vicina alla dimensione familiare da cui poter ripartire con nuove prospettive, evitando in alcuni casi lo sradicamento dal proprio contesto di vita.

La Comunità di accoglienza per madre e bambino "Curtîl di Cjase" opera partendo dal presupposto che essa non è un luogo di puro contenimento, ma uno spazio di passaggio dove ciascuno, a seconda della fase di crescita, ha l'occasione di sviluppare le proprie potenzialità.

Nello specifico, il servizio prevede differenti modalità di accoglienza:

- residenziale: rivolta alle mamme e ai loro bambini in temporanea difficoltà e necessità di sostegno;
- diurna: rivolta ai figli delle mamme dimesse, come forma di supporto e risposta a temporanee situazioni problematiche.

"Curtîl di Cjase" accoglie nuclei di madri con i loro figli, o gestanti, anche minorenni. La residenza si estende su tre piani e può accogliere fino a 4 nuclei per un totale di 10 utenti ciascuna. È garantita la presenza di operatori nell'arco dell'intera giornata, notte compresa, 365 giorni all'anno.

La struttura non prevede la presenza di posti per la pronta accoglienza.





# Piccolo Cantiere d'identità



La Comunità offre un servizio residenziale a donne in stato di gravidanza e a madri, anche minorenni, che con i loro figli si trovano a vivere situazioni di disagio sociale e personale: fragilità individuali, carenza di relazioni sociali, difficoltà nei rapporti familiari e nella sfera della genitorialità, situazioni di violenza o di maltrattamento, che necessitano di affiancamento nella funzione genitoriale.

È uno spazio in cui si ricostruiscono le proprie relazioni con il mondo: in primis la relazione genitoriale; è luogo di rielaborazione della propria storia e di costruzione del proprio futuro attraverso percorsi di crescita, di maturazione personale e di autonomia.

Il “Piccolo Cantiere d’Identità” accoglie nuclei di madri con i loro figli, o gestanti, anche minorenni.

I minori accolti sono prevalentemente in fascia d’età 0-13 ma, in presenza di fratelli, compatibilmente con le caratteristiche degli altri nuclei accolti, possono essere inseriti nella stessa unità minori appartenenti a diverse fasce d’età, non vi sono inoltre distinzioni di genere.

La residenza si estende su due piani ciascuno dei quali ospita un’ unità abitativa. Ogni unità può accogliere fino a 3 nuclei per un totale di 8 utenti ciascuna.

È garantita la presenza di operatori nell’arco dell’intera giornata, notte compresa, 365 giorni all’anno. La struttura non prevede la presenza di posti per la pronta accoglienza.



## La Crisalide

La Crisalide vuole essere prima di tutto un luogo di accoglienza, un ambiente familiare dove chi vi entra possa sentirsi a casa e parte di una famiglia. È il luogo dove ESSERE sé stessi, accettati con le proprie caratteristiche e peculiarità. È il tempo dove STARE, inteso come il fermarsi all'interno di una relazione, nell'incontro e nello scontro di pensieri, desideri, aspirazioni e sogni. È in questo stare e fermarsi nelle piccole questioni del quotidiano, che educatori e minori costruiscono un percorso assieme verso il DIVENIRE.

La Comunità socio educativa "La Crisalide" offre un servizio di accoglienza residenziale per minori di sesso femminile che presentano situazioni di disagio familiare e sociale che potrebbero pregiudicare la loro crescita e la loro realizzazione personale.

Le minori sono collocate, o a seguito di provvedimento del Tribunale Ordinario, o in forma consensuale con la famiglia e il Servizio Sociale di riferimento.

La fascia d'età di riferimento è quella 14-17 anni, con possibilità di permanenza fino ai 21 anni in caso di proseguimento amministrativo.

La Comunità è strutturata in una unità abitativa su 3 piani e ospita un massimo di 8 minori.

La struttura non prevede la presenza di posti per la pronta accoglienza.



# Il Bucaneve Centro diurno

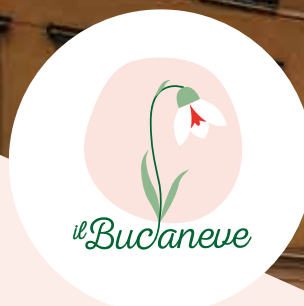

La Comunità residenziale per mamma e bambino Il Bucaneve era nata nel 2006 per rispondere al bisogno di sostenere e aiutare le madri e i loro figli attraverso percorsi di sostegno alla genitorialità, allo scopo di salvaguardare la relazione madre figlio ed evitare separazioni traumatiche.

Nel corso degli anni le difficoltà riscontrate dalle mamme nel periodo successivo alle dimissioni dalla Comunità, hanno evidenziato i nuovi bisogni di questi nuclei, che necessitano di supporto e sostegno anche successivamente all'uscita dalla comunità.

La precarietà del mondo del lavoro, il contesto socioeconomico attuale, l'assenza di una rete familiare/sociale di supporto rendono ancora più vulnerabili questi nuclei che si ritrovano ad affrontare la quotidianità e urgono di un aiuto per essere autonomi. Il rischio è che la donna sentendosi sola, vulnerabile e priva di mezzi possa mettere sé stessa e il proprio figlio in una condizione di pericolo, riattivando comportamenti o dinamiche già vissute in precedenza.



## Sede Legale

### Direzione e Amministrazione

#### ASSOCIAZIONE "SAN LUIGI SCROSOPPI" ETS

##### Sede Legale

Via Lea D'Orlandi, 70 – 33040 Faedis (UD)

##### Sede Operativa

Via Scrosoppi, 1/A – 33100 Udine (UD)

**P. IVA** 01715220305 **C.F.** 94031530309

**Cod. Univoco:** K0ROACV

(K-ZERO-R-O-A-C-V)

**Telefono:** 0432 1571047

##### E-Mail

[direzione@associazionescrosoppi.org](mailto:direzione@associazionescrosoppi.org)

[areaeducativa@associazionescrosoppi.org](mailto:areaeducativa@associazionescrosoppi.org)

[amministrazione@associazionescrosoppi.org](mailto:amministrazione@associazionescrosoppi.org)

[segreteria@associazionescrosoppi.org](mailto:segreteria@associazionescrosoppi.org)

[info@associazionescrosoppi.org](mailto:info@associazionescrosoppi.org)

**PEC** [ass.luigiscrosoppi@legalmail.it](mailto:ass.luigiscrosoppi@legalmail.it)

**Sito:** [associazionescrosoppi.org](http://associazionescrosoppi.org)

## Sedi Operative - Le Comunità

#### COMUNITÀ SOCIO EDUCATIVA PER MINORI 0-10 ANNI

##### "PADRE LUIGI SCROSOPPI"

Via Lea D'Orlandi, 70  
33040 Faedis (UD)

Telefono 0432.297206

Coordinatrice: 328 3848049

Gruppo "Il Pettiroso": 392 9068071

Gruppo "Gli Scoiattoli": 391 7594937

E-Mail:

[casafamiglia@associazionescrosoppi.org](mailto:casafamiglia@associazionescrosoppi.org)

#### COMUNITÀ DI ACCOGLIENZA PER NUCLEI MADRE BAMBINO

##### "CASA DEL SORRISO"

Via Piave, 36  
33029 Villa Santina (UD)

Telefono: 0433 747891

Coordinatrice: 329 4371130

Cellulare Comunità: 327 0206354

E-Mail:

[casadelsorriso@associazionescrosoppi.org](mailto:casadelsorriso@associazionescrosoppi.org)

#### COMUNITÀ DI ACCOGLIENZA PER NUCLEI MADRE BAMBINO

##### "CURTIL DI CJASE"

Via F.lli Pischiutta, 2/2 - 33038  
Villanova di San Daniele del Friuli (UD)

Telefono: 0432 956052

Coordinatrice: 329 4616265

Cellulare Comunità: 331 4023264

E-Mail:

[curtildicjase@associazionescrosoppi.org](mailto:curtildicjase@associazionescrosoppi.org)

#### COMUNITÀ DI ACCOGLIENZA PER NUCLEI MADRE BAMBINO

##### "PICCOLO CANTIERE D'IDENTITÀ"

Via Generale Antonio Chinotto, 8  
33100 UDINE

Telefono: 0432 565731

Coordinatrice: 329 4350171

Cellulare Comunità: 334 5679782

Cellulare Comunità: 391 4383818

E-Mail:

[piccolocantiere@associazionescrosoppi.org](mailto:piccolocantiere@associazionescrosoppi.org)

#### COMUNITÀ SOCIO EDUCATIVA PER MINORI ADOLESCENTI

##### "LA CRISALIDE"

Via Generale Antonio Chinotto, 4  
33100 UDINE

Telefono: 0432 227778

Coordinatrice: 329 4366967

Cellulare Comunità: 371 3750100

E-Mail:

[lacrisalide@associazionescrosoppi.org](mailto:lacrisalide@associazionescrosoppi.org)

#### CENTRO DIURNO PER MAMMA E BAMBINO

##### "IL BUCANEVE"

Viale Trieste, 110  
33100 UDINE

Telefono: 0432 287056

Cellulare: 331 5674893

E-Mail:

[ilbucaneve@associazionescrosoppi.org](mailto:ilbucaneve@associazionescrosoppi.org)



# Organigramma

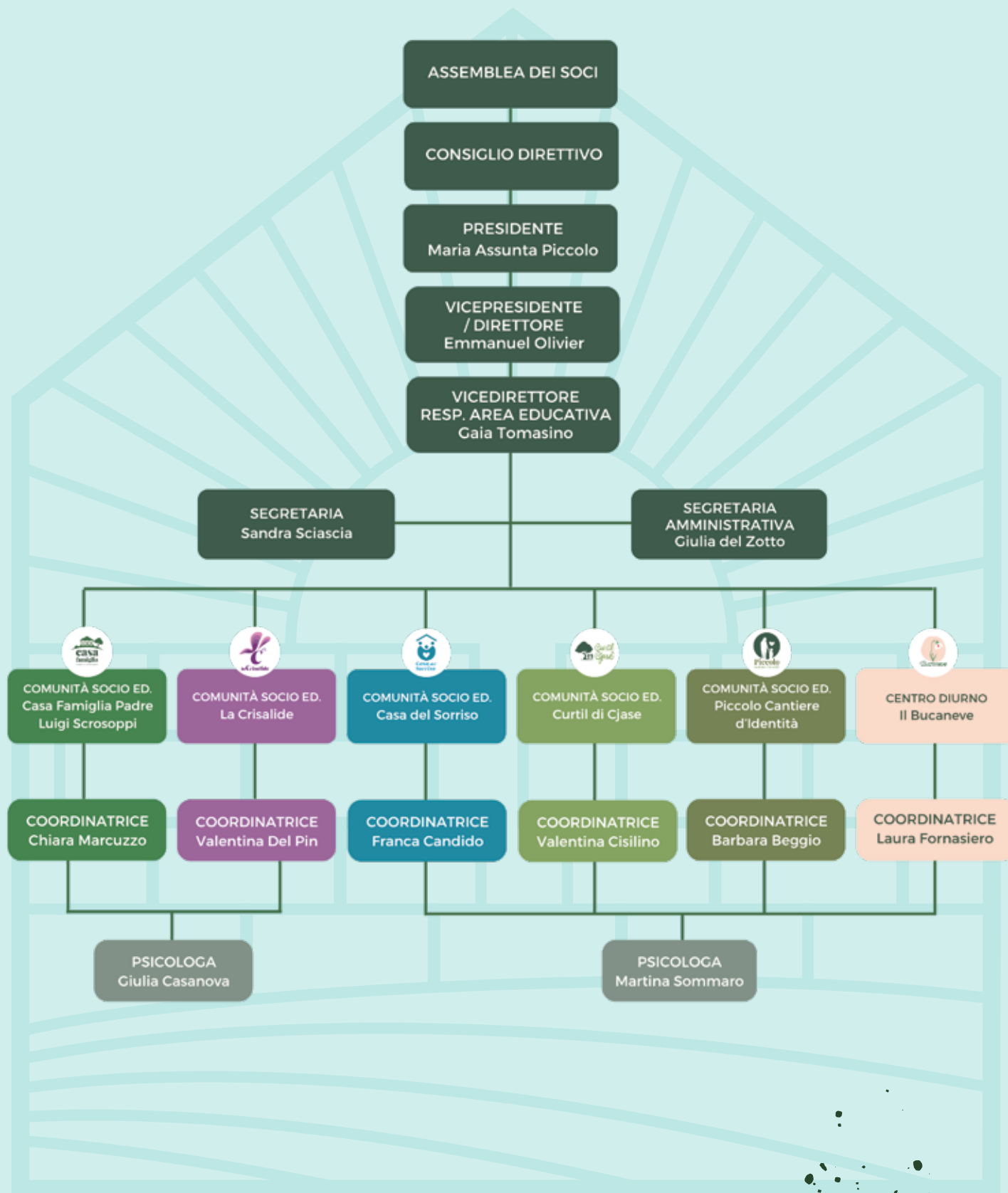

# Stakeholder

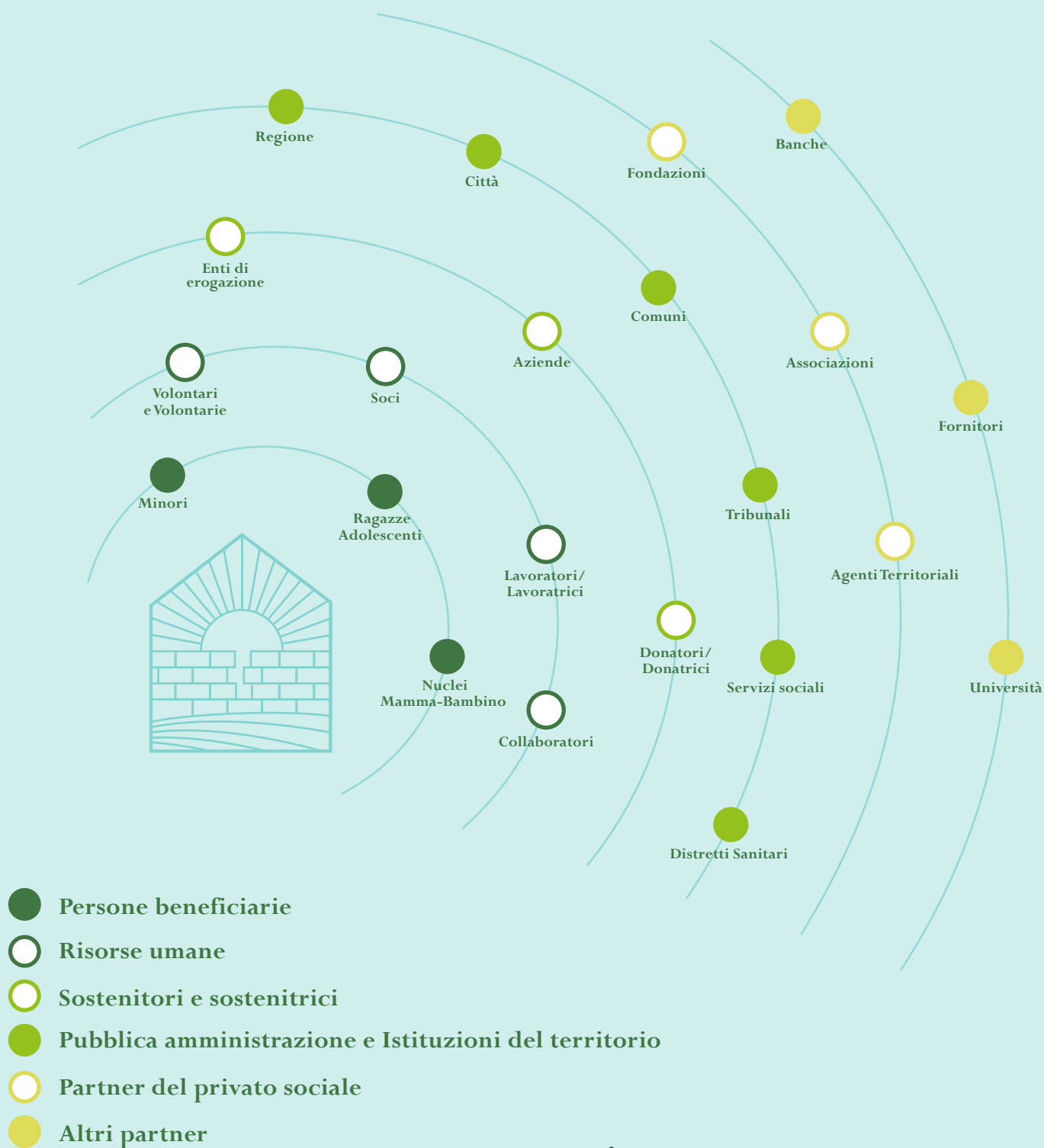





# Risorse Umane

## La Base Sociale

### L'assemblea dei soci

L'Assemblea dei soci è composta da 30 soci.

Composizione Assemblea dei soci al 31 dicembre 2023

Giorgiutti Alberto  
Lizzi Daniela  
Mazzanti Annapia  
Montefusco Chiara  
Montemurro Maria  
Gabriella

Boreaniz Silvia  
Cecutti Paolo  
Coccia Cesarina  
De Simon Alvio  
Debernardi Paola

Del Zotto Giulia  
Forgiarini Simona  
Gasparini Franca  
Gatti Rosetta  
Gennari Lorenzo



Tracogna Paola  
Varisco Cristina  
Zannier Leila  
Zilio Guido

Morandini Dario  
Morsanutto Pierluigi  
Olivier Angelo  
Olivier Emmanuel  
Pandolfo Chiara

Patriarca Maria Cristina  
Piccolo Maria Assunta  
Pistis Stefano  
Rocco Gianluca  
Tomasino Gaia

### Riunioni dell'Assemblea dei soci

Nel corso dell'anno 2023 l'Assemblea dei soci si è riunita 2 volte.

14 Giugno 2023



partecipanti

23

4 Dicembre 2023



partecipanti

27



## Il Consiglio Direttivo

Il Consiglio Direttivo è composto da un massimo di 11 consiglieri. Viene convocato a mezzo posta elettronica e si riunisce nella sede legale dell'Associazione o, a seconda delle necessità, in altra sede specificata nella convocazione, per essere aggiornato dal Direttore rispetto all'andamento della situazione nelle diverse strutture e per prendere tutte le decisioni utili alla prosecuzione delle attività indicate a statuto dell'Associazione stessa.

### Composizione del Consiglio Direttivo al 31 dicembre 2023

#### Presidente

Piccolo Maria Assunta  
Nomina: 06.11.2021

#### Vice - Presidente

Olivier Emmanuel  
Nomina: 06.11.2021

#### Segretario

Varisco Cristina  
Nomina: 06.11.2021



#### Consiglieri

Varisco Cristina  
Olivier Angelo  
Pistis Stefano  
Debernardi Paola  
Giorgiutti Alberto

Zannier Leila  
Pandolfo Chiara  
Gennari Lorenzo  
Nomina: 06.11.2021

## Riunioni del Consiglio Direttivo

Nel corso dell'anno 2023 il Consiglio Direttivo si è riunito 5 volte.

24 Gennaio 2023



21 Marzo 2023



14 Giugno 2023



25 Settembre 2023



18 Dicembre 2023





## Compensi ai membri del Consiglio Direttivo

Come recita lo Statuto dell'Associazione: "Tutti i soci hanno pari dignità nel rispetto del principio della democraticità e svolgono l'attività a favore dell'Associazione senza fini di lucro" (cfr. Art. 3) pertanto ai membri non è dovuto alcun compenso.



### Assemblea

È l'organo principe dell'Associazione dove si decide la "politica" ispiratrice delle varie iniziative da intraprendere e le linee principali di intervento.

### Consiglio Direttivo

È l'organo esecutivo che attua, programmandole, le decisioni assembleari. I suoi compiti sono quelli di gestire e amministrare l'Associazione.

### Presidente

Il Presidente del Consiglio Direttivo rappresenta l'Associazione e compie tutti gli atti giuridici che impegnano la stessa.

### Direttore

Il Direttore è responsabile dell'organizzazione tecnico-funzionale del servizio, della manutenzione degli ambienti e delle attrezzature, del rispetto sia delle norme di tutela degli operatori e degli ospiti che in materia di privacy e applicazione del consenso informato.



### Vicedirettore/Responsabile Area Educativa

La Responsabile dell'Area Educativa è l'anello di congiunzione tra le équipe educative di ciascuna struttura d'accoglienza e la Direzione. La Responsabile, relativamente al personale, incontra periodicamente ciascuna operatrice per raccogliere informazioni ed eventualmente intervenire sul livello di benessere e di qualità del lavoro percepiti. Per quanto concerne le ospiti si occupa delle valutazioni sugli inserimenti, del monitoraggio dei percorsi comunitari e dei processi di dimissione; questi aspetti vengono curati in sinergia con la Coordinatrice, figura individuata dal Consiglio Direttivo tra le educatrici di ciascuna struttura.





### **Impiegata Amministrativa**

Svolge mansioni di carattere esecutivo principalmente riferite ad attività di gestione delle procedure segretariali e contabili all'interno dell'Associazione.

### **Coordinatore**

Organizza attività ed incontri di équipe, turni di lavoro, coordinamento dei volontari. In collaborazione con gli educatori di riferimento mantiene i rapporti con i Servizi Sociali invianti, eventuali Servizi specialistici, Tribunale per i Minorenni, altri servizi del territorio. Garantisce continuità e coerenza degli interventi educativi, si occupa della gestione ordinaria della struttura. Opera in sinergia con la Direzione dell'Associazione.

### **Educatore**

Collabora con il Servizio Sociale inviante, pianificando un progetto educativo che individui, promuova e sviluppi le potenzialità cognitive, affettive e relazionali di ciascun ospite, ponendosi come guida per le mamme ed i loro figli ospiti nelle Comunità di Accoglienza per mamma e bambino e per i bimbi ospiti della Casa Famiglia. Cura la documentazione relativa a ciascun utente affinché sia completa e aggiornata, mantiene un rapporto continuativo con i Servizi invianti e verifica periodicamente l'andamento del progetto anche fornendo relazioni di aggiornamento.

Opera in rete con altre figure professionali nell'ambito sociale, nell'istituzione scolastica e nella Sanità.



### **Assistente all'infanzia**

È di supporto all'educatore, sviluppa routine di pulizia volte a mantenere le aree sicure, monitora i bambini durante le attività, prepara e serve i pasti assieme all'educatore.

### **O.S.S.**

Svolge attività indirizzata a soddisfare i bisogni primari dell'utente nell'ambito delle proprie aree di competenza. Favorisce il benessere e l'autonomia della persona, rileva le necessità sanitarie, i bisogni, le risorse e le condizioni di rischio della persona e dell'ambiente in cui vive.







### **Operatore Generico/Ausiliario Polivalente**

Svolge mansioni di sorveglianza, pulizia e ordine degli spazi di servizio delle strutture.

### **Supervisore**

Le attività di supervisione dell'azione educativa, generalmente quindicinale, sono affidate a psicologi/psicoterapeuti/pedagogisti esterni con esperienza pregressa in ambito psico-pedagogico e di coordinamento di gruppi.

### **Volontari**

Dopo accurata selezione affiancano il personale educativo collaborando per la realizzazione di attività ludico/ricreative e per la costruzione di relazioni positive con gli ospiti. È richiesto loro di partecipare a colloqui periodici per verificare l'andamento dell'attività di volontariato e a eventuali corsi di formazione.

Tra i volontari si annoverano anche le famiglie d'appoggio, ossia famiglie particolarmente sensibili e preparate che si pongono come risorsa, potendo offrire agli ospiti accolti nella Casa Famiglia, in accordo con il Servizio inviante, la possibilità di fare valide esperienze di vita familiare in contesti educativi differenti. La loro azione si concretizza in vari modi: uscite domenicali, gite, feste, ecc.



### **Tirocinanti/Stagisti**

L'Associazione stipula convenzioni con Università al fine di agevolare la formazione degli studenti in particolare delle Facoltà di Educazione Professionale.

### **Servizio Civile**

L'Associazione ha stipulato una convenzione con l'Associazione Shalom al fine di accreditarsi per l'adesione ai progetti di Servizio Civile Volontario.

### **Professionisti esterni**

L'Associazione si avvale della collaborazione di professionisti esterni al fine di sostenere progetti multidisciplinari di gruppo a sostegno dei nuclei accolti. Tali consulenze vengono erogate da professionisti esterni quali psicologi, psicoterapeuti, ostetriche, assistenti sociali, avvocati, ecc. che contribuiscono ad approfondire alcune tematiche di particolare interesse.



# Organo di controllo e revisione

L'Associazione ha affidato il ruolo di Revisore Legale e di Organo di Controllo al dott. Lombardini Sandro, Commercialista e Revisore Contabile della PR.IM.A. Professionisti di Impresa Associati di Gubbio (PG).

## I lavoratori

Al 31 dicembre 2023 l'Associazione contava complessivamente 65 dipendenti.

**Nel dettaglio:**

Numero Operatori	Tipo di contratto	Qualifica	Livello	Monte ore settimanali
1	Tempo indeterminato	Direttore	1	38
1		ViceDirettore Responsabile Area Educativa	1	38
5		Coordinatrice	2	38
2		Coordinatrice	2	30
2		Psicologa	2	30
23		Educatrice	3S	38
2		Educatrice	3S	30
3		Educatrice non qualificata	3	38
1		Segretaria amministrativa	3	38
4		OSS	4S	38
2		OSS	4S	35
1		Assistente all'infanzia	4S	32
1		Assistente all'infanzia	4S	28
2			5S	38
1			5S	30
1			5S	25
1			5	38
1			5	30
1		Operaio generico	5	23
4	Tempo determinato	Educatrice	3S	38
1		Segretaria amministrativa	3	8
1		OSS	4S	38
1		Assistente all'infanzia	4	38
1			5S	38
1			5	30
1			5	18



# Stabilizzazioni

Nel corso del 2023 sono state 9 le stabilizzazioni a tempo indeterminato; a una di queste sono poi seguite le dimissioni di un dipendente (che non compare dunque nella tabella precedente).

## I dipendenti

I 65 dipendenti sono così ripartiti:

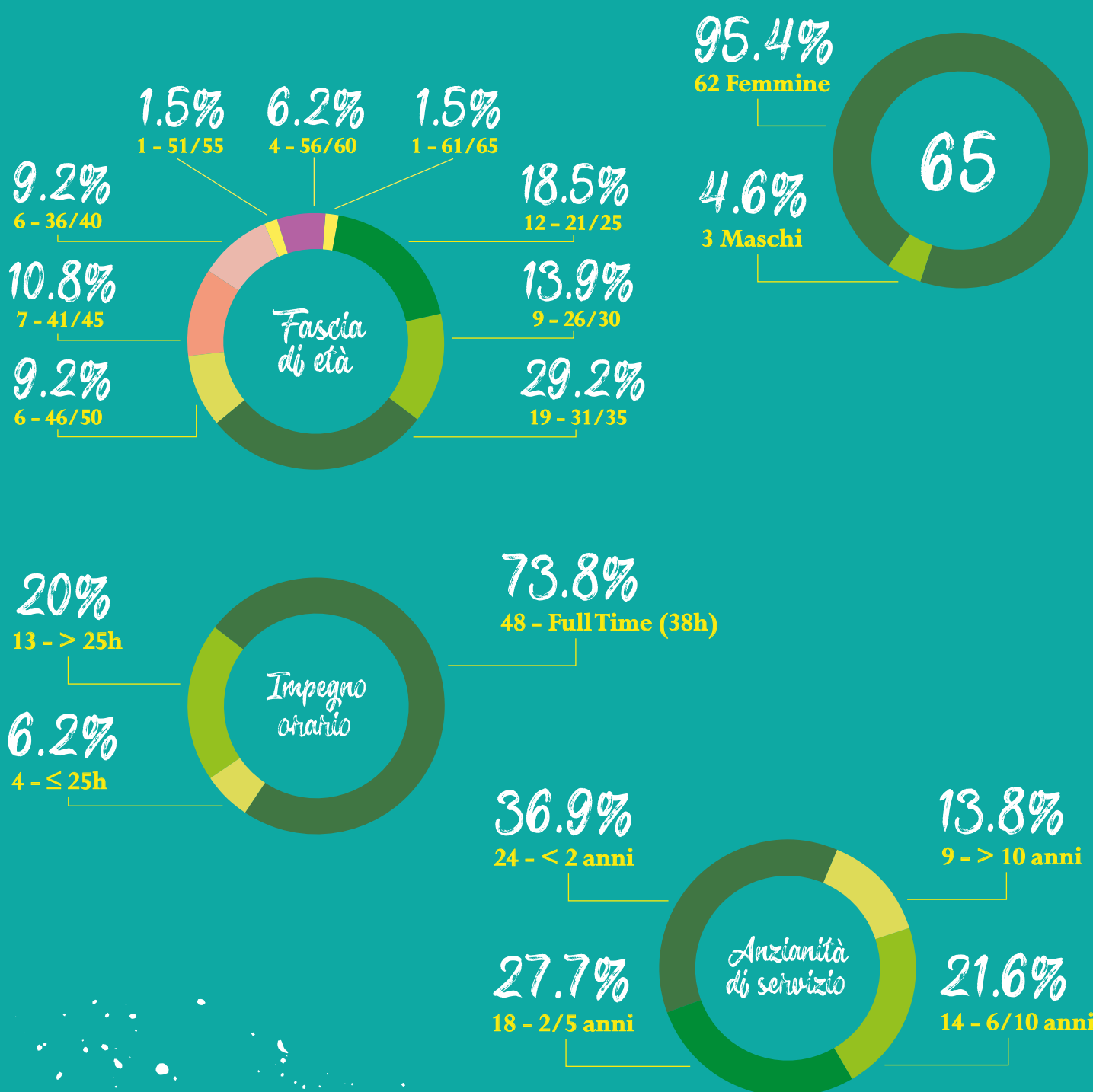

# La formazione

L'Associazione, garante della qualità del servizio erogato dal personale educativo in ciascuna delle strutture di accoglienza gestite, assicura a educatrici ed educatori frequenti occasioni di formazione proponendo eventi e corsi organizzati da istituzioni esterne o predisponendo personalmente attività formative dirette con enti accreditati.

Inoltre, al fine di rispondere in maniera sempre puntuale ai bisogni dell'utenza e di mettere in atto tutto ciò che è necessario allo sviluppo dei bambini ospiti, garantisce l'alternanza quindicinale di supervisioni e momenti formativi guidati dal/la supervisore di ciascuna équipe educativa. Il personale ha quindi la possibilità di avanzare richieste di approfondimento rispetto a particolari tematiche inerenti le molteplici situazioni accolte nella Comunità.

Il/la supervisore propone documenti e/o materiale utile a rispondere alle richieste del personale. Tutto il personale dell'organico è quindi impegnato in continue iniziative di formazione e aggiornamento, con lo scopo di sostenere il ruolo educativo con competenza e professionalità e con la costante tensione al miglioramento della qualità del servizio offerto.

In particolare, nel corso del 2023, l'Associazione ha proposto agli educatori dipendenti un corso di formazione della durata di 70 ore dal titolo "Imparare a stare nei conflitti in comunità", tenuto dal dott. Paolo Carli.

È stata inoltre garantita al personale dipendente la partecipazione al corso di Primo Soccorso.

<i>N. Operatori Coinvolti</i>	<i>Ente erogante la formazione</i>	<i>Tipologia di formazione</i>	<i>Ore totali</i>	<i>Costo totale formazione</i>
65	CNCM	Corso sulla gestione del conflitto	70	2.400 euro





# Il Welfare aziendale

L'Associazione ha a cuore il benessere dei propri dipendenti, considerati il motore delle attività erogate; tra gli strumenti utilizzati in tal senso rientrano i Fringe Benefit (buoni carburante/buoni spesa), distribuiti a tutti i collaboratori.

In particolare, nel corso del 2023, sono state distribuite le seguenti somme:

Anticipazioni di TFR

Dipendenti	Totale (euro)	Dipendenti	Totale (euro)
65	17680,00	4	16874,00

SmartWorking dopo la pandemia 1 poi ritrasformato in ordinario (presenza)

Inoltre, grazie alla collaborazione con Ali Energia, fornitore luce/gas da diversi anni in tutte le Comunità, nonché azienda donatrice di alcune attività nel biennio 2019/2020, l'Associazione ha potuto proporre ai propri dipendenti una convenzione vantaggiosa per la fornitura di energia elettrica.

# Tirocini e Servizio Civile

Nel corso del 2023 all'interno dell'Associazione sono stati svolti 16 percorsi di tirocinio e X di Servizio Civile. In particolare:

Numero	Istituto di formazione	Sede	Anno di corso frequentato	Ore totali
1	Università degli Studi di Trieste	Piccolo Cantiere d'Identità	1°	140
1		Piccolo Cantiere d'Identità	2°	170
1		Casa del Sorriso	3°	280
3		Casa Famiglia	3°	280 ciascuno
4	Università degli Studi di Udine	Piccolo Cantiere d'Identità	1°	140 ciascuno
1		Casa Famiglia	3°	450
1		La Crisalide	1°	140
2		Curtis di Cjase	1°	140 ciascuno
1	Istituto Gestalt Trieste	Casa del Sorriso		150 (tra 2023-24)
1	IUSVE	Piccolo Cantiere d'Identità	2°	300
TOTALE Tirocinanti = 16				Ore Totali: 3310

Numero	Ente Promotore Servizio Civile	Sede	Ore totali
1	Shalom	Casa Famiglia Faedis	452
1		Piccolo Cantiere d'Identità	482
1		La Crisalide	448
3		Curtis di Cjase	416
TOTALE Serviziocivilisti = 4			Ore Totali: 1798

# Volontariato

Nel corso del 2023 i volontari dell'Associazione sono stati complessivamente 15, ripartiti nelle diverse strutture:

n.8

presso la CASA FAMIGLIA  
per minori 0-10 anni.

n.3

presso il centro diurno  
IL BUCANEVE

n.3

presso la comunità  
per madre-bambino  
PICCOLO CANTIERE  
D'IDENTITÀ

n.1

presso la comunità  
per madre-bambino  
CASA DEL SORRISO



In particolare, 14 volontari si sono dedicati ad attività dirette con gli ospiti accolti mentre 1 si è occupato di aspetti pratici e di manutenzione di una struttura dell'Associazione.





# Il nostro impegno

## Sintesi 2023

Nel corso del 2023 sono stati accolti complessivamente i seguenti ospiti accolti:

18 Bambini

20 Nuclei  
Mamma  
Bambino

20 Mamme  
32 Bambini  
1 Diurno

1 Mamme in  
gravidanza

10 Adolescenti

Diurno

6 Nucleo  
Mamma  
Bambino

6 Mamme

10 Bambini

6+2 Bambini





## Iniziative

Novembre

**"IN FARMACIA PER I BAMBINI"**

di Fondazione Francesca Rava

[www.infarmaciaperbambini.nph-italia.org](http://www.infarmaciaperbambini.nph-italia.org)



Iniziativa nazionale di sensibilizzazione sui diritti dei bambini e di raccolta di farmaci e prodotti pediatrici per i bambini in povertà sanitaria, aiuta ogni anno 51.000 bambini.



*Totale farmaci raccolti:* **146**

*Totale farmaci raccolti:* **261**

Febbraio

**"GIORNATA DI RACCOLTA DEL FARMACO"**

di Banco Farmaceutico

[www.bancofarmaceutico.org](http://www.bancofarmaceutico.org)



Dal 2000, ogni anno, a febbraio, migliaia di volontari di Banco Farmaceutico presidiano le farmacie che aderiscono all'iniziativa, invitando i cittadini a donare uno o più farmaci per le realtà assistenziali e caritative del territorio. Ogni realtà è collegata a una o più farmacie della propria provincia; il farmacista, in base alle indicazioni dalle associazioni benefiche, indirizza il cliente, suggerendo le categorie di farmaci di cui c'è maggiore ed effettivo bisogno.





## **“SITICIBO BANCO ALIMENTARE” e “BANCO ALIMENTARE”**

**di Fondazione Banco Alimentare Onlus**  
[www.bancoalimentare.it](http://www.bancoalimentare.it)

Siticibo è un programma della Fondazione Banco Alimentare ONLUS ha lo scopo di recuperare il cibo cotto e fresco in eccedenza nella **Ristorazione Organizzata** (hotel, mense aziendali e ospedaliere, refettori scolastici, esercizi al dettaglio, etc.).

Dal 2009 il programma Siticibo è anche recupero di eccedenze alimentari dai punti vendita della **Grande Distribuzione Organizzata (GDO)**.

## **Febbraio “RACCOLTA ALIMENTARE”**

**di Gruppo Scout di Feletto Umberto**  
[www.scoutfeletto.org](http://www.scoutfeletto.org)

Progetto coordinato dal gruppo scout di Feletto Umberto con la partecipazione di tutte le parrocchie della Collaborazione Pastorale di Tavagnacco e, in particolare, dei gruppi giovanili che sono attivi sia nella distribuzione dei volantini, sia nella raccolta.





**Dicembre**  
**"A NATALE DONA CON IL CUORE"**

**di La Scuoleria**  
[www.scuoleria.it](http://www.scuoleria.it)



Grazie alla collaborazione con la cartoleria La Scuoleria di Udine, il 25% del ricavato di alcuni regali selezionati è stato dato in donazione all'Associazione sotto forma di materiale scolastico specifico per le necessità dei bambini ospiti delle comunità.

## Attività offerte

Durante l'anno 2023 sono state offerte attività sportive annuali (danza, calcio, karate, basket, nuoto e acquaticità),



frequenza nei centri estivi, gite fuori porta, attività ludico-creative, attività musicali e soggiorni estivi in località balneari e montane per minori e ragazze adolescenti.

Parte delle attività sportive per l'anno 2023-2024 è stata finanziata grazie al contributo di un sostenitore privato.





# Progetti 2024

Diverse sono le sollecitazioni che l'Associazione riceve da Servizi Sociali ed Enti Locali per l'attivazione di nuovi servizi: questo è sinonimo di riconoscimento della qualità dei servizi erogati e sprona a proseguire sulla via intrapresa.

Tra i progetti in cantiere riveste particolare rilievo quello relativo alla struttura che dovrà accogliere i **nuclei padre-figlio** nella nuova sede di Pozzecco (UD). I consulenti sono all'opera per definire il progetto dal punto di vista strutturale: si ipotizza che il termine dei lavori e la conseguente apertura del servizio possa avvenire nella seconda metà del 2025.



La direzione sta inoltre valutando la possibilità di dare una diversa e migliore valorizzazione al servizio residenziale per ragazze adolescenti “**La Crisalide**”, nell’ottica di quella cura e carità indicateci da San Luigi come faro del nostro agire educativo: a tale scopo si stanno facendo valutazioni rispetto all’eventualità dell’apertura di una **comunità ad alta autonomia a favore delle ragazze** che, raggiunta la maggiore età, possono aver bisogno di un contesto diverso, meno normato di quello comunitario per minori, che dia maggior spazio all’autonomia personale e le metta nelle condizioni di mettersi alla prova da sole ma sempre garantendo loro un supporto.





# Comunicazione e raccolta fondi

È sempre più importante per le realtà del terzo settore comunicare le azioni che svolgono sul territorio. Gli obiettivi sono quelli di promozione e divulgazione delle attività, raccolte fondi, coinvolgere e promuovere l'adesione di volontari per sostenere un cambiamento sociale.

Comunicare la propria identità, i valori su cui si fonda il proprio agire, gli obiettivi della propria azione sociale, i progetti attivi e quelli realizzati: è oggi diventato sempre più di vitale importanza. Oggi, è fondamentale per qualsiasi ente del terzo settore avere una capacità comunicativa coerente con la propria identità che permetta di farsi conoscere, apra a nuove relazioni, consolidi l'organizzazione stessa intorno ai propri valori e ne renda possibile la sostenibilità a lungo termine.

L'attività di comunicazione, pertanto, ricopre un ruolo strategico e risulta strettamente legata al fundraising: insieme concorrono in modo determinante allo sviluppo durevole e alla sostenibilità dell'organizzazione stessa.

Per questo motivo, durante l'anno 2023, si è deciso di dare maggiore importanza alla comunicazione attraverso la collaborazione con un fornitore esterno. Siamo partiti dalle basi, ovvero dalla costruzione di una brand e visual identity: logo, colori, caratteri, elementi grafici.

È stato realizzato il restyling del logo istituzionale e di tutti i loghi delle singole comunità nonché delle carte intestate e dei biglietti da visita. Sono stati riordinati tutti gli indirizzi email e le relative firme delle comunità in modo tale che fosse chiaro come è strutturata l'Associazione; inoltre sono state realizzate tutte le Carte dei Servizi.



Dopo uno studio e la raccolta di tutti i contatti in possesso dell'Associazione, è stato creato e organizzato un database di contatti (donatori, prospect e fornitori) e, grazie a questo, migliorati i flussi di comunicazione verso i donatori con messaggi targettizzati. È migliorato quindi il rapporto con i donatori individuali che, grazie alla presenza di una persona dedicata, sono stati maggiormente seguiti e quindi fidelizzati.

#### **Sono stati realizzati diversi materiali offline:**

leaflet istituzionale, roll up istituzionale, leaflet per il centro diurno, cartoline 5x1000 e raccoglitori per leaflet/cartoline, biglietti d'auguri per le campagne natalizie, certificati di ringraziamento donazioni. L'Associazione ha inoltre partecipato ad alcuni eventi per aumentare la visibilità sul territorio.

Sono state realizzate online la campagna di Natale e la campagna 5x1000. Per quest'ultima sono stati coinvolti anche tre studi di commercialisti per la promozione attraverso materiali cartacei verso i propri clienti. Sono state gettate le basi per una presenza sui social media attraverso l'apertura di due account (Instagram e Meta) che verranno incrementati nel 2024.

#### **La raccolta fondi per l'anno 2023**

è stata di euro 41.648,40 con un leggero incremento rispetto all'anno precedente.

34.320,00 €

Anno 2022



*Raffronto con  
periodo precedente*

41.648,40 €

Anno 2023



# Obiettivi 2024

Gli Obiettivi 2024 per migliorare la comunicazione e gettare le basi per un piano di raccolta fondi sono:

- Il restyling del sito istituzionale
- La realizzazione di una landing page per le donazioni
- L'incrementazione delle attività sui social media e la creazione di un piano editoriale
- La creazione di campagne on e offline
- La creazione di campagne adv online (di visibilità, per reclutamento volontari e di raccolta fondi)
- La creazione della newsletter



- Il consolidamento di collaborazioni già in essere
- La creazione di materiali per la campagna lasciti e testamenti
- L'organizzazione di eventi e campagne volontari
- L'incremento del database
- Il miglioramento della pianificazione delle attività annuali e della strategia di comunicazione
- L'incremento del corporate fundraising



# Risorse economiche

## Stato Patrimoniale

ATTIVITA'				PASSIVITA'							
Conto	Part.	Descrizione	Saldo non rettificato	Rettifiche	Saldo finale	Conto	Part.	Descrizione	Saldo non rettificato	Rettifiche	Saldo finale
05		IMMOBILIZZAZIONI MATERIALI	1.457.680,40		1.457.680,40	19		DISPONIBILITA' LIQUIDE	484,51		484,51
05.01		TERRENI E FABBRICATI AG	985.606,00		985.606,00	19.01		BANCHE C/C E POSTA C/C	484,51		484,51
05.01.999		Fabbricati civili	985.606,00		985.606,00	19.01.004		Carte Prepagate	484,51		484,51
	2	Ristruttur. Fabbricato CasaDelSorriso	86.744,58		86.744,58		1	Prepagata Faedis - Pettrossi 7953	154,14		154,14
	3	Ristruttur. Fabbricato Curtil Di Cjase	14.300,00		14.300,00		2	Prepagata Faedis - Scoiattolo 0983	1,99		1,99
	1	Ristrutturazione Fabbricato Faedis	884.561,42		884.561,42		9	Prepagata PCI - II PIANO	328,38		328,38
05.20		IMPIANTI E MACCHINARI AG	70.839,56		70.839,56	23		PATRIMONIO NETTO	564.983,86		564.983,86
05.20.010		Impianti telefonici AG	3.732,00		3.732,00	23.01		FONDO DI DOTAZIONE	564.983,86		564.983,86
05.20.998		Macchinari	6.018,06		6.018,06	23.01.001		Fondo di dotazione	564.983,86		564.983,86
	2	Casa Del Sorriso	959,00		959,00	27		FONDO TRATTAMENTO FINE RAPPOI	218.212,23		218.212,23
	1	Faedis	4.162,74		4.162,74	27.01		FONDO TRATTAMENTO FINE RAPPOI	218.212,23		218.212,23
	3	Piccolo Cantiere D'Identità	896,32		896,32	27.01.001		Fondo Trattamento Fine Rapporto	218.212,23		218.212,23
05.20.999		Impianti Specifici	61.089,50		61.089,50		4	Bucaneve	29.466,42		29.466,42
	5	Crisalide	7.282,00		7.282,00		5	Casa Del Sorriso	23.574,61		23.574,61
	3	Curtin Di Cjase	4.099,20		4.099,20		6	Crisalide	14.161,11		14.161,11
	1	Fedis	31.271,30		31.271,30		2	Curtil Di Cjase	46.499,81		46.499,81
	2	Il Bucaneve	8.913,50		8.913,50		1	Faedis	68.449,35		68.449,35
	4	Piccolo Cantiere D'Identità	9.523,50		9.523,50		3	Piccolo Cantiere Identità	36.060,93		36.060,93
05.35		ATTREZZATURE AG	39.541,18		39.541,18	31		DEBITI	33.642,92		33.642,92
05.35.999		Attrezzatura Varia e Minuta	39.541,18		39.541,18	31.05		FORNITORI	33.642,92		33.642,92
	3	Casa Del Sorriso	3.293,38		3.293,38	31.05.001		Debiti v/fornitori	33.642,92		33.642,92
	1	Faedis	33.576,01		33.576,01		48648	ALONGI PIERO	80,00		80,00
	2	Il Bucaneve	2.671,79		2.671,79		19176	ALTRAVIA SERVIZI SRL	18,20		18,20
05.50		ALTRE IMMOBILIZZAZIONI MATERIALI	361.693,66		361.693,66		35853	ANNAFRUIT S.R.L.	120,08		120,08
05.50.997		Automezzi	183.940,85		183.940,85		39724	ANTHEA SPA	60,00		60,00
	3	Casa Del Sorriso	17.270,00		17.270,00		44476	ASID S.N.C. DI AZAM SHOAB & C.	30,99		30,99
	4	Curtil Di Cjase	20.200,85		20.200,85		43352	ASSOCIAZIONE COMUNI TERREMOT.	32,00		32,00
	1	Faedis	97.120,00		97.120,00		154	AUTOSTRADE PER L'ITALIA S.P.A.	125,50		125,50
	2	Il Bucaneve	42.350,00		42.350,00		48651	AZ.AGRITURISTICA LA FATTORIA S.S	36,00		36,00
	5	Piccolo Cantiere D'Identità	7.000,00		7.000,00		5263	Amazon EU S.à r.l., Succursale Italiana	93,21		93,21
05.50.998		Macchine d'ufficio elettroniche	22.484,09		22.484,09		34237	Amazon Web Services EMEA SARL	533,92		533,92
	3	Casa Del Sorriso	1.617,69		1.617,69		39846	BIRD CONTROL S.R.L.	18,00		18,00
	4	Curtil Di Cjase	1.686,28		1.686,28		44196	BISARO VALENTINA	108,90		108,90
	1	Faedis	16.245,95		16.245,95		39823	BRUNO S.P.A.	25,99		25,99
	2	Il Bucaneve	1.554,89		1.554,89		39581	CAFC S.P.A.	245,77		245,77
	5	Piccolo Cantiere D'Identità	1.379,28		1.379,28		35877	CARIBE S.r.l.	30,10		30,10
05.50.999		Mobili e Arredi	155.268,72		155.268,72		48616	CENTRO FRIULI S.R.L.	35,65		35,65
	3	Casa Del Sorriso	8.134,04		8.134,04		48613	CHILBA MIHAELA ADELA	36,46		36,46
	4	Curtil Di Cjase	6.460,00		6.460,00		39810	Congregazione delle Suore della Provv.	3.660,00		3.660,00
	1	Faedis	106.064,24		106.064,24		48630	DE CECCO LORENZO	353,80		353,80
	2	Il Bucaneve	18.447,91		18.447,91		39907	DOTT.SSA MORETTI ANNA	182,00		182,00
	6	La Crisalide	2.257,00		2.257,00		45366	De Lage Landen Renting Solutions S.r.l.	114,68		114,68
	5	Piccolo Cantiere D'Identità	9.557,53		9.557,53		44456	E.S.A. SRL	488,55		488,55
	7	Ufficio Amministrazione	4.348,00		4.348,00		21896	EDIZIONI CENTRO STUDI ERIKSON S	42,00		42,00
07		IMMOBILIZZAZIONI FINANZIARIE	200.000,00		200.000,00		45343	Europa Group spa	4.701,25		4.701,25
07.10		TITOLI D'INVESTIMENTO	200.000,00		200.000,00		39847	FARMACIA ARIIS DOTTORI LUIGI E M	56,15		56,15
07.10.051		Altri titoli d'investimento	200.000,00		200.000,00		44190	FORUMFORTE SRL	74,84		74,84
	1	Titoli Investiti TFR	200.000,00		200.000,00		43283	FrancoAngeli S.r.l.	99,00		99,00
11		CREDITI	404.484,48		404.484,48		47146	GESTORE DEI SERVIZI ENERGETICI .	81,20		81,20
11.05		CLIENTI	404.484,48		404.484,48		34416	GIUNTI AL PUNTO SPA	16,00		16,00
11.05.001		Crediti v/utenti e clienti	4.438,12		4.438,12		39588	GLOBAL INGROSS S.P.A.	80,40		80,40
	43485	OGOCHUKWU JOY	216,60		216,60		24796	Gruppo Tera s.r.l.	46,14		46,14
	37829	STARACE NUNZIA	3.619,00		3.619,00		166	LEROY MERLIN ITALIA SRL	323,55		323,55
	35881	TOFFOLI STEFANO	602,52		602,52		35859	LUCA RIPARAZIONI DI PETRIS LUCA	122,00		122,00
11.05.007		Crediti v/enti pubblici	400.046,36		400.046,36		39673	MAESTRA ISA	289,22		289,22
	35885	A.S.P.DANIELE MORO	22.517,20		22.517,20		37823	MAMMA CHE PIZZA DI ACAMPORA LC	109,00		109,00
	35887	AZIENDA SANITARIA UNIVERSITARIA	73.051,90		73.051,90		48653	MD Service di Zossi Marika	50,00		50,00
	35884	CITTA' CERVIGNANO DEL FRIULI E ntk	16.072,50		16.072,50		39572	MONTELLATO MONICA	50,00		50,00
	35882	COMUNE DI CIVIDALE DEL FRIULI Ent	4.324,50		4.324,50		39684	Macelleria L. Angolo Sfizioso di Buaiati Iv.	100,01		100,01
	39687	COMUNE DI GORIZIA - Ente G.S.S. - Co.	28.458,00		28.458,00		39819	NARDUZZI NICOLA	183,48		183,48
	39686	COMUNE DI LATISANA Serv Soc dei Cc	12.834,00		12.834,00		39719	NASSINVERA JENNY	150,00		150,00
	35886	COMUNE DI MONFALCONE Servizio Sc	12.180,00		12.180,00		43341	PAOLINI ROSA	153,50		153,50
	37828	COMUNE DI PARMA - Settore Soc Strutt	13.267,50		13.267,50		44464	PDV 6027	46,06		46,06
	41250	COMUNE DI SAN VITO AL TAGLIAME N	14.105,40		14.105,40		44229	PIANCAVALLO 1265 Società cooperativ	54,00		54,00
	39992	COMUNE DI TARVISIO	4.650,00		4.650,00		39968	PRATICAMENTE MUSICA A.P.S.	63,00		63,00
	35888	COMUNE DI UDINE Ente Gest.Serv. Soc	82.900,04		82.900,04		43342	PTA PAYMENT SOLUTIONS S.r.l.	2.200,00		2.200,00
	35883	COMUNE TRIESTE - Dipart.Ser v.e Polit	33.049,00		33.049,00		35874	RealFrutta di Ruggiero Pietro & C. S.n.c	244,51		244,51
	39993	COMUNITA' MONTAGNA PREALPI FRIUL	16.864,00		16.864,00		43323	SANSAL M.C Srl Unipersonale	38,80		38,80
	39419	FONDAZIONE DELLA PROVVIDENZA C	65.772,32		65.772,32		77	SERVIZIO ELETTRICO NAZIONALE SI	48,05		48,05
15		CREDITI VARI	6.375,19		6.375,19		43237	SOCIETA' NUOTO GEMONESE SSD A	101,50		101,50
15.01		ANTICIPI A FORNITORI	1.801,92		1.801,92		43246	STAZIONE ESSO DI FORMAGGIO FUL	58,00		58,00
15.01.010		Anticipi a fornitori terzi	693,97		693,97		24975	Sodexo Motivation Solutions Italia S.r.l	10.565,77		10.565,77
15.01.022		Anticipi per acquisti di immob.mater.AG	400,00		400,00		157	TELEPASS S.P.A.	9,15		9,15
15.01.039		Anticipi a fornitori c/carte prepagate	707,95		707,95		182	TIM S.P.A.	4,76		4,76

ATTIVITA'

Conto	Part.	Descrizione	Saldo non rettificato	Rettifiche	Saldo finale
15.10		CREDITI VARI V/TERZI	4.530,00		4.530,00
15.10.004		Depositi cauzionali vari	4.530,00		4.530,00
15.20		CREDITI VERSO ENTI PREVIDENZIALI	43,27		43,27
15.20.016		INAIL c/anticipi	43,27		43,27
19		DISPONIBILITA' LIQUIDE	1.145.635,26		1.145.635,26
19.01		BANCHE C/C E POSTA C/C	1.140.133,24		1.140.133,24
19.01.001		Banca c/corrente	1.125.409,29		1.125.409,29
	2	Banca Prossima	156.045,24		156.045,24
	1	Civibank	965.490,65		965.490,65
	4	Civibank - Speranza per Ucraina	3.868,84		3.868,84
	5	PayPal	4,56		4,56
19.01.004		Carte Prepagate	14.723,95		14.723,95
	6	Curtil Di Cjase	1.565,13		1.565,13
	5	Prepagata Casa Del Sorriso	1.122,29		1.122,29
	7	Prepagata Crisalide	793,31		793,31
	12	Prepagata Faedis - Direttore 3874	3.169,07		3.169,07
	10	Prepagata Faedis - Pettirossi 0904	1.272,86		1.272,86
	11	Prepagata Faedis - Scoiattolo 3106	2.846,10		2.846,10
	4	Prepagata Il Bucaneve	1.331,87		1.331,87
	8	Prepagata PCI - I PIANO	2.623,32		2.623,32
19.05		CASSA	5.502,02		5.502,02
19.05.999		Cassa Contanti	5.502,02		5.502,02
	4	Casa Del Sorriso	262,40		262,40
	5	Curtil di Cjase	137,70		137,70
	1	Faedis	3.336,31		3.336,31
	2	Il Bucaneve	841,44		841,44
	6	La Crisalide	549,92		549,92
	3	Piccolo Cantiere D'Identita'	374,25		374,25
21		RATEI E RISCONTI ATTIVI	4.977,79		4.977,79
21.01		RATEI E RISCONTI ATTIVI	4.977,79		4.977,79
21.01.004		Risconti attivi	4.977,79		4.977,79
33		CONTI ERARIALI	3.779,68		3.779,68
33.05		ERARIO C/SOSTITUTO D'IMPOSTA	2.150,76		2.150,76
33.05.016		Erario c/imposte sost.su TFR	2.150,76		2.150,76
33.10		ERARIO C/RITEN.SUBITE E CREDITI D	1.628,92		1.628,92
33.10.001		Ritenute subite su interessi attivi	1.628,92		1.628,92
35		ENTI PREVIDENZIALI	2.040,44		2.040,44
35.01		ENTI PREVIDENZIALI	2.040,44		2.040,44
35.01.007		INAIL dipendenti e collaboratori	2.040,44		2.040,44
Totale Attivita'			3.224.973,24		3.224.973,24

PASSIVITA'

Conto	Part.	Descrizione	Saldo non rettificato	Rettifiche	Saldo finale
2579		TRENITALIA SPA	95,00		95,00
35869		TUA ENERGIA SRL	3.791,10		3.791,10
34421		TicketOne S.p.A.	10,80		10,80
44228		UDINESE SERVIZI E FORNITURE SN	25,99		25,99
2880		WEX EUROPE SERVICE SRL	651,36		651,36
25786		WIND TRE SPA SOCIO UNICO	1.049,00		1.049,00
43329		Zannier Leila	1.374,96		1.374,96
39583		costaperaria monica	77,85		77,85
39859		zolli elisa	68,00		68,00
33		CONTI ERARIALI	37.184,13		37.184,13
33.05		ERARIO C/SOSTITUTO D'IMPOSTA	35.248,94		35.248,94
33.05.001		Erario c/riten.redditi lavoro dip.e ass.	35.037,83		35.037,83
1		Faedis	35.037,83		35.037,83
33.05.004		Erario c/riten.redd.lav.aut.ag.e rappr.	211,11		211,11
33.15		ERARIO C/IMPOSTE	1.935,19		1.935,19
33.15.013		Erario c/imposte sostitutive	1.935,19		1.935,19
35		ENTI PREVIDENZIALI	50.967,80		50.967,80
35.01		ENTI PREVIDENZIALI	50.967,80		50.967,80
35.01.001		INPS dipendenti	40.835,00		40.835,00
5		Casa Del Sorriso	166,48		166,48
1		Faedis	40.668,52		40.668,52
35.01.051		Enti previdenziali e assistenziali vari	10.132,80		10.132,80
1		Faedis	10.132,80		10.132,80
37		ALTRI DEBITI	259.361,68		259.361,68
37.05		DEBITI VARI	19.177,70		19.177,70
37.05.001		Debiti v/fondi pensione	2.637,58		2.637,58
3		Alleata	974,61		974,61
2		Aureo	871,62		871,62
4		Axa	106,21		106,21
1		Pensaplan	536,95		536,95
5		Postaprevidenza	148,19		148,19
37.05.034		Debiti per trattenute c/terzi	16.540,12		16.540,12
7		Amministrativo	2.900,00		2.900,00
2		Bucaneve	1.000,00		1.000,00
4		Casa del Sorriso	9.374,00		9.374,00
1		Faedis	3.016,12		3.016,12
3		Piccolo Cantiere D'Identità	250,00		250,00
37.10		DEBITI VERSO IL PERSONALE	240.183,98		240.183,98
37.10.001		Personale c/retribuzioni	240.183,98		240.183,98
4		Bucaneve	20.140,10		20.140,10
5		Casa Del Sorriso	22.807,00		22.807,00
6		Crisalide	37.065,00		37.065,00
2		Curtil Di Cjase	25.054,92		25.054,92
1		Faedis	89.271,96		89.271,96
3		Piccolo Cantiere Identità	45.845,00		45.845,00
39		FONDI AMMORTAMENTO IMMOBILIZZ	1.446.030,35		1.446.030,35
39.05		FONDI AMMORTAMENTO FABBRICAT	985.606,00		985.606,00
39.05.999		Fondo ammortamento immobili civili	985.606,00		985.606,00
2		Casa del Sorriso	86.744,58		86.744,58
3		Curtil Di Cjase	14.300,00		14.300,00
1		Faedis	884.561,42		884.561,42
39.10		FONDI AMMORTAMENTO IMPIANTI E	62.271,50		62.271,50
39.10.010		F.do amm.to impianti telefonici	1.182,00		1.182,00
39.10.999		Fondo ammortamento impianti specifici	61.089,50		61.089,50
5		Crisalide	7.282,00		7.282,00
3		Curtil Di Cjase	4.099,20		4.099,20
1		Faedis	31.271,30		31.271,30
2		Il Bucaneve	8.913,50		8.913,50
4		Piccolo Cantiere D'Identità	9.523,50		9.523,50
39.15		FONDI AMM.TO ATTREZZ.INDUSTR. E	38.575,54		38.575,54
39.15.999		Fondo ammortamento attrezzatura varie	38.575,54		38.575,54
3		Casa Del Sorriso	3.293,38		3.293,38
1		Faedis	32.610,37		32.610,37
2		Il Bucaneve	2.671,79		2.671,79
39.20		FONDI AMMORTAMENTO ALTRI BENI	359.577,31		359.577,31
39.20.996		Fondo ammortamento automezzi	183.940,85		183.940,85
3		Casa Del Sorriso	17.270,00		17.270,00
4		Curtil Di Cjase	20.200,85		20.200,85
1		Faedis	97.120,00		97.120,00
2		Il Bucaneve	42.350,00		42.350,00
5		Piccolo Cantiere D'Identità	7.000,00		7.000,00
39.20.997		Fondo ammortamento macchine d'uffici	22.484,09		22.484,09
3		Casa Del Sorriso	1.617,69		1.617,69
4		Curtil Di Cjase	1.686,28		1.686,28
1		Faedis	16.245,95		16.245,95
2		Il Bucaneve	1.554,89		1.554,89
5		Piccolo Cantiere D'Identità	1.379,28		1.379,28
39.20.998		Fondo ammortamento mobili e arredi	147.134,31		147.134,31
3		Casa Del Sorriso	8.134,04		8.134,04
7		Crisalide	277,50		277,50
4		Curtil Di Cjase	6.460,00		6.460,00
1		Faedis	104.345,59		104.345,59
2		Il Bucaneve	18.447,91		18.447,91
5		Piccolo Cantiere D'Identità	9.140,47		9.140,47
6		Ufficio Amministrazione	328,80		328,80
39.20.999		Fondo ammortamento macchinari	6.018,06		6.018,06
2		Casa Del Sorriso	959,00		959,00
1		Faedis	4.162,74		4.162,74
3		Piccolo Cantiere D'Identità	896,32		896,32
Totale Passivita'			2.610.867,48		2.610.867,48
Utile del periodo			614.105,76		614.105,76
Totale a pareggio			3.224.973,24		3.224.973,24

# Conto Economico

COSTI

RICAVI

Conto	Part.	Descrizione	Saldo non rettificato	Rettifiche	Saldo finale	Conto	Part.	Descrizione	Saldo non rettificato	Rettifiche	Saldo finale
53		<b>COSTI E ONERI DA AG</b>	<b>1.936.235,74</b>		<b>1.936.235,74</b>	51		<b>RICAVI, RENDITE E PROVENTI AG</b>	<b>2.550.341,50</b>		<b>2.550.341,50</b>
53.01		<b>MATERIE PRIME, SUSS., DI CONS.E MER</b>	<b>177.893,55</b>		<b>177.893,55</b>	51.25		<b>CONTRIB.DA SOGGETTI PRIVATI AG</b>	<b>36.676,60</b>		<b>36.676,60</b>
53.01.007		Acquisti materiali di consumo AG	121.260,58		121.260,58	51.25.001		Contrib.da sogg.priv.a sost.dell'ente AG	36.676,60		36.676,60
	7	Mater.Consumo Amministrativo/Generale	4.141,27		4.141,27	51.30		<b>RICAVI PER PREST.E CESSIONI A TERZ</b>	<b>2.486.428,07</b>		<b>2.486.428,07</b>
	8	Mater.Consumo UfficioAmministrazione	41,37		41,37	51.30.001		Ricavi prest.serv.a terzi impon. AG	2.486.428,07		2.486.428,07
	3	Mater.Consumo.Struttura CasaDelSorriso	12.898,34		12.898,34	4		Rette Casa Del Sorriso	334.408,60		334.408,60
	6	Mater.Consumo.Struttura Crisalide	15.318,49		15.318,49	6		Rette Crisalide	365.138,10		365.138,10
	4	Mater.Consumo.Struttura Curtil Di Cjase	13.456,64		13.456,64	5		Rette Curtil di Cjase	256.966,25		256.966,25
	1	Mater.Consumo.Struttura Feadis	32.960,16		32.960,16	1		Rette Faedis	833.618,18		833.618,18
	2	Mater.Consumo.Struttura Il Bucaneve	8.839,76		8.839,76	3		Rette Il Bucaneve	153.441,87		153.441,87
	5	Mater.Consumo.Struttura PCI	33.604,55		33.604,55	2		Rette Piccolo Cantiere D'Identità	542.855,07		542.855,07
53.01.010		Acquisti di merci	16.951,99		16.951,99	51.45		<b>ALTRI RICAVI, RENDITE E PROVENTI AG</b>	<b>27.236,83</b>		<b>27.236,83</b>
	3	Medico-Farmaceutiche Str. CasaDelSorriso	898,78		898,78	51.45.010		Risarc. danni perdita prod.e sinistri AG	12.000,00		12.000,00
	4	Medico-Farmaceutiche Str.Curtil Di Cjase	1.066,93		1.066,93			Arrotondamenti attivi diversi AG	110,20		110,20
	2	Medico-Farmaceutiche Strutt. Bucaneve	37,39		37,39			Altri ricavi e proventi non imponibili AG	8.206,09		8.206,09
	13	Medico-Farmaceutiche Struttura Crisalide	1.518,62		1.518,62	51.45.064		Interessi attivi su c/c bancari AG	6.920,54		6.920,54
	1	Medico-Farmaceutiche Struttura Feadis	4.114,89		4.114,89						
	5	Medico-Farmaceutiche Struttura PCI	1.291,03		1.291,03						
	15	Piccola Attrezzatura Ufficio	963,89		963,89						
	11	Piccola attrezzatura Amministr/Generale	848,77		848,77						
	7	Piccola attrezzatura Bucaneve	148,21		148,21						
	8	Piccola attrezzatura CasaDelSorriso	691,21		691,21						
	14	Piccola attrezzatura Crisalide	1.942,01		1.942,01						
	9	Piccola attrezzatura CurtilDiCjase	1.363,36		1.363,36						
	6	Piccola attrezzatura Faedis	1.379,60		1.379,60						
	10	Piccola attrezzatura PCI	687,30		687,30						
53.01.016		Acquisti materiali vari AG	5.689,11		5.689,11						
	7	Amministrazione/generale	1.058,68		1.058,68						
	6	Crisalide	911,25		911,25						
	4	Curtil Di Cjase	261,56		261,56						
	1	Faedis	53,55		53,55						
	2	Il Bucaneve	364,10		364,10						
	5	PCI	1.038,69		1.038,69						
	8	Ufficio Amministrazione	2.001,28		2.001,28						
53.01.058		Acquisto dispositivi di sicurezza AG	270,03		270,03						
	3	Amministrativo/Generale	270,03		270,03						
53.01.064		Carburanti e lubrificanti automezzi AG	16.129,13		16.129,13						
		Amministrazione-Generale	9.371,58		9.371,58						
	4	Bucaneve	336,53		336,53						
	5	Casa del Sorriso	728,36		728,36						
	6	Crisalide	638,00		638,00						
	2	Curtil di Cjase	1.134,55		1.134,55						
	1	Faedis	2.953,04		2.953,04						
	3	PCI	967,07		967,07						
53.01.99		Spese per abbigliamento	17.592,71		17.592,71						
	5	Bucaneve	532,29		532,29						
	4	Casa Del Sorriso	662,69		662,69						
	6	Crisalide	4.110,22		4.110,22						
	2	Curtil Di Cjase	1.354,71		1.354,71						
	1	Faedis	7.574,07		7.574,07						
	7	Generale	481,15		481,15						
	3	PCI	2.877,58		2.877,58						
<b>53.05</b>		<b>SERVIZI AG</b>	<b>303.896,58</b>		<b>303.896,58</b>						
53.05.010		Spese telefoniche ordinarie AG	7.160,04		7.160,04						
53.05.019		Spese ospiti	6.274,94		6.274,94						
	5	Casa Del Sorriso	2.300,00		2.300,00						
	4	Curtil Di Cjase	2.315,00		2.315,00						
	1	Faedis	711,72		711,72						
	3	Piccolo Cantiere D'Identità	948,22		948,22						
53.05.022		Energia elettrica AG	8.484,30		8.484,30						
	4	Bucaneve	566,69		566,69						
	5	Casa Del Sorriso	1.210,63		1.210,63						
	7	Come Papà	158,47		158,47						
	6	Crisalide	2.216,54		2.216,54						
	2	Curtil Di Cjase	1.725,85		1.725,85						
	1	Faedis	2.437,98		2.437,98						
	3	PCI	168,14		168,14						
53.05.025		Riscaldamento AG	31.302,57		31.302,57						
	5	Bucaneve	2.063,26		2.063,26						
	4	Casa Del Sorriso	2.470,33		2.470,33						
	6	Crisalide	6.945,73		6.945,73						
	2	Curtil Di Cjase	6.589,34		6.589,34						
	1	Faedis	8.697,11		8.697,11						
	3	PCI	4.536,80		4.536,80						
53.05.028		Acqua potabile AG	2.022,68		2.022,68						
	4	Bucaneve	157,19		157,19						
	5	Casa Del Sorriso	661,99		661,99						
	7	Come Papà	150,45		150,45						
	2	Curtil Di Cjase	598,22		598,22						
	1	Faedis	454,83		454,83						
53.05.037		Pulizia locali AG	854,00		854,00						
	1	Faedis	854,00		854,00						
53.05.052		Spese di manut.beni mater.propri AG	8.130,11		8.130,11						
	7	Amministrazione/Generale	3.359,55		3.359,55						
	4	Bucaneve	386,22		386,22						
	5	Casa Del Sorriso	50,00		50,00						
	6	Crisalide	1.177,91		1.177,91						
	2	Curtil Di Cjase	462,38		462,38						
	1	Faedis	1.369,19		1.369,19						
	3	PCI	1.324,86		1.324,86						



COSTI

RICAVI

Conto	Part.	Descrizione	Saldo non rettificato	Rettifiche	Saldo finale	Conto	Part.	Descrizione	Saldo non rettificato	Rettifiche	Saldo finale
53.05.055		Spese di manut.immob. strum.propri AG	4.645,00		4.645,00						
	8	Come papà	3.111,00		3.111,00						
	4	Struttura Casa Del Sorriso	1.534,00		1.534,00						
53.05.067		Spese di manut.immob.strum.di terzi AG	31.238,96		31.238,96						
	5	PCI	1.828,39		1.828,39						
	1	Struttura Bucaneve	713,70		713,70						
	3	Struttura Crisalide	6.334,76		6.334,76						
	2	Struttura Curtil Di Cjase	190,00		190,00						
	4	Struttura Faedis	22.172,11		22.172,11						
53.05.079		Can.manut.beni mat.propri e di terzi AG	695,00		695,00						
	5	Casa Del Sorriso	48,80		48,80						
	3	Curtil Di Cjase	266,00		266,00						
	4	PCI	380,20		380,20						
53.05.088		Premi di ass.automezzi AG	4.955,00		4.955,00						
	2	BUCANEVE	404,50		404,50						
	4	CASA DEL SORRISO	654,50		654,50						
	6	CRISALIDE	354,50		354,50						
	5	CURTIL DI C.JASE	1.169,00		1.169,00						
	1	FAEDIS	1.089,50		1.089,50						
	7	GENERALE	944,50		944,50						
	3	PCI	338,50		338,50						
53.05.094		Spese di manut.automezzi propri AG	146,40		146,40						
	2	Bucaneve	146,40		146,40						
53.05.103		Pedaggi autostradali automezzi AG	1.761,99		1.761,99						
53.05.106		Altre spese automezzi AG	9.913,63		9.913,63						
	4	Bucaneve	1.871,16		1.871,16						
	5	Casa Del Sorriso	897,01		897,01						
	6	Crisalide	1.219,43		1.219,43						
	2	Curtil Di Cjase	810,01		810,01						
	1	Faedis	2.007,15		2.007,15						
	7	Generale	384,61		384,61						
	3	PCI	2.724,26		2.724,26						
53.05.199		Comp.consul.amm.e fisc.(ord)AG	10.248,00		10.248,00						
53.05.202		Compensi consulenze tecniche AG	8.502,28		8.502,28						
	5	Curtil Di Cjase	7.532,28		7.532,28						
	7	Generale	970,00		970,00						
53.05.205		Compensi consulenze legali AG	1.390,41		1.390,41						
	1	Come papà	1.390,41		1.390,41						
53.05.214		Comp.consulenze aff.diverse AG	21.067,99		21.067,99						
53.05.217		Consulenze Psicopedagogiche	13.447,52		13.447,52						
	5	Amministrazione/Generale	75,00		75,00						
	2	Bucaneve	3.510,96		3.510,96						
	3	Casa Del Sorriso	1.675,00		1.675,00						
	7	Crisalide	2.272,52		2.272,52						
	4	Curtil Di Cjase	1.725,00		1.725,00						
	6	Piccolo Cantiere D'Identità	4.189,04		4.189,04						
53.05.220		Contr.cassa prev.lav.aut.aff.AG	1.053,52		1.053,52						
53.05.226		Contr.cassa prev.cons.amm.fisc.(ord)AG	434,32		434,32						
53.05.229		Rimb.spese lav.aut.aff.AG	232,21		232,21						
53.05.253		Prestazioni occas.(PrestO) AG	2.558,75		2.558,75						
53.05.280		Rimborsi chilometrici lavoratori autonom	2.166,42		2.166,42						
53.05.343		Pubblicità, inserzioni e aff. ded.AG	997,42		997,42						
53.05.361		Spese alb. e rist. inter. ded. AG	15.339,96		15.339,96						
	7	Amministrativo/Generale	5.734,00		5.734,00						
	3	Casa Del Sorriso	240,90		240,90						
	6	Crisalide	3.668,95		3.668,95						
	4	Curtil Di Cjase	2.093,10		2.093,10						
	1	Faedis	1.539,62		1.539,62						
	2	Il Bucaneve	420,89		420,89						
	5	PCI	310,50		310,50						
	8	Ucraina	1.332,00		1.332,00						
53.05.367		Spese di viaggio AG	5.620,16		5.620,16						
	1	Amministrativo/Generale	1.760,86		1.760,86						
	6	Casa Sorriso	425,90		425,90						
	3	Crisalide	1.785,25		1.785,25						
	7	Curtil di Cjase	64,50		64,50						
	5	Faedis	10,50		10,50						
	2	Piccolo Cantiere D'Identità	760,15		760,15						
	4	Ucraina	813,00		813,00						
53.05.370		Spese per parcheggi automezzi	441,60		441,60						
	5	Amministrativo/Generale	163,10		163,10						
	3	Bucaneve	35,35		35,35						
	6	Crisalide	49,05		49,05						
	1	Faedis	96,90		96,90						
	2	PCI	97,20		97,20						
53.05.373		Spese postali AG	64,15		64,15						
	7	Amministrazione - Generale	18,20		18,20						
	5	Casa Del Sorriso	15,95		15,95						
	3	PCI	30,00		30,00						
53.05.376		Servizi contabili di terzi AG	976,00		976,00						
53.05.379		Spese amministrative AG	49.175,68		49.175,68						
	7	Amministrativo/Generali	3.768,56		3.768,56						
	4	Bucaneve	67,50		67,50						
	5	Casa Del Sorriso	298,99		298,99						
	6	Crisalide	385,78		385,78						
	2	Curtil Di Cjase	71,70		71,70						
	1	Faedis	36.080,22		36.080,22						
	3	PCI	8.502,93		8.502,93						
53.05.382		Premi di assic.non obbl.ded.AG	1.376,95		1.376,95						
53.05.388		Premi di assic.obbl.AG	11.728,78		11.728,78						

COSTI

RICAVI

Conto	Part.	Descrizione	Saldo non rettificato	Rettifiche	Saldo finale	Conto	Part.	Descrizione	Saldo non rettificato	Rettifiche	Saldo finale
53.05.409		Spese generali varie AG	4.164,36		4.164,36						
	7	Amministrative/Generali	294,15		294,15						
	3	Bucaneve	394,33		394,33						
	2	Casa Del Sorriso	137,60		137,60						
	6	Crisalide	206,50		206,50						
	4	Curtii Di Cjase	2.187,57		2.187,57						
	1	Faedis	484,39		484,39						
	5	PCI	459,82		459,82						
53.05.424		Ricerca, formazione e addestramento AG	1.787,00		1.787,00						
	3	Amministrativo/generale	1.787,00		1.787,00						
53.05.439		Commissioni e spese bancarie AG	1.355,97		1.355,97						
	6	Amministrativo/Generale	889,74		889,74						
	2	Bucaneve	13,60		13,60						
	3	Casa Del Sorriso	31,20		31,20						
	7	Crisalide	24,40		24,40						
	4	Curtii Di Cjase	244,40		244,40						
	1	Faedis	79,10		79,10						
	5	Piccolo Cantiere D'Identità	28,60		28,60						
	8	Ucraina	44,93		44,93						
53.05.442		Compensi stage/tirocini AG	1.200,00		1.200,00						
53.05.91		Sanificazioni Locali	854,00		854,00						
	3	Bucaneve	414,80		414,80						
	2	Curtii Di Cjase	219,60		219,60						
	4	PCI	219,60		219,60						
53.05.92		Spese vacanze estive	689,46		689,46						
	5	Curtii di Cjase	82,40		82,40						
	1	Faedis	607,06		607,06						
53.05.96		Spese scolastiche	7.919,45		7.919,45						
	2	Bucaneve	50,20		50,20						
	3	Casa Del Sorriso	1.342,73		1.342,73						
	6	Crisalide	322,20		322,20						
	4	Curtii Di Cjase	492,90		492,90						
	1	Faedis	3.194,92		3.194,92						
	5	Piccolo Cantiere D'Identità	2.516,50		2.516,50						
53.05.97		Prestazioni mediche di terzi	391,17		391,17						
	1	Faedis	391,17		391,17						
53.05.98		Spese di spedizione	23,18		23,18						
53.05.99		Tempo Libero	21.105,25		21.105,25						
	4	Bucaneve	1.224,35		1.224,35						
	5	Casa Del Sorriso	115,50		115,50						
	6	Crisalide	1.937,80		1.937,80						
	2	Curtii di Cjase	1.243,80		1.243,80						
	1	Faedis	7.707,61		7.707,61						
	7	Generale	7.580,90		7.580,90						
	3	PCI	1.295,29		1.295,29						
53.10		GODIMENTO BENI DI TERZI AG	3.001,02		3.001,02						
53.10.013		Canoni locazione immobili deducibili AG	2.135,50		2.135,50						
	1	Faedis	911,50		911,50						
	3	Piccolo Cantiere D'Identità	724,00		724,00						
	7	Ufficio Amministrazione	500,00		500,00						
53.10.091		Canoni di noleggio	329,40		329,40						
53.10.094		Licenze d'uso software non capit.AG	536,12		536,12						
53.15		PERSONALE AG	1.430.094,13		1.430.094,13						
53.15.001		Retrib.lorde dei dipendenti ordinari AG	1.004.131,39		1.004.131,39						
	7	Amministrativo	21.714,45		21.714,45						
	2	Bucaneve	77.584,10		77.584,10						
	3	Casa Del Sorriso	100.281,90		100.281,90						
	6	Crisalide	128.246,75		128.246,75						
	4	Curtii Di Cjase	112.323,48		112.323,48						
	1	Faedis	332.823,37		332.823,37						
	5	Piccolo Cantiere D'Identità	231.157,34		231.157,34						
53.15.004		Contrib.INPS dei dipendenti ordinari AG	297.094,46		297.094,46						
	7	Amministrativo	6.462,16		6.462,16						
	2	Bucaneve	23.358,94		23.358,94						
	3	Casa Del Sorriso	25.701,31		25.701,31						
	6	Crisalide	35.429,98		35.429,98						
	4	Curtii Di Cjase	34.889,92		34.889,92						
	1	Faedis	101.417,61		101.417,61						
	5	Piccolo Cantiere D'Identità	69.834,54		69.834,54						
53.15.007		Quote TFR dip.ordin.(in azien ) AG	57.736,69		57.736,69						
	2	Bucaneve	6.885,32		6.885,32						
	3	Casa del Sorriso	6.387,76		6.387,76						
	6	Crisalide	9.306,53		9.306,53						
	4	Curtii Di Cjase	11.187,62		11.187,62						
	1	Faedis	21.455,63		21.455,63						
	5	Piccolo Cantiere D'Identità	2.513,83		2.513,83						
53.15.013		Quote TFR dip.ordin.(prev.compl.)AG	4.179,41		4.179,41						
	1	FAEDIS	4.179,41		4.179,41						
53.15.016		Contr.altri enti prev.assist.dip.ordin AG	5.229,00		5.229,00						
	8	Amministrativo	84,00		84,00						
	4	Bucaneve	448,00		448,00						
	5	Casa Del Sorriso	455,00		455,00						
	6	Crisalide	693,00		693,00						
	2	Curtii Di Cjase	644,00		644,00						
	1	Faedis	1.666,00		1.666,00						
	3	Piccolo Cantiere Identità	1.239,00		1.239,00						
53.15.019		Premi INAIL AG	6.138,93		6.138,93						
53.15.022		Indenn.trasf.e altri rimb.dip.ordin.AG	7.901,60		7.901,60						
	7	Amministrativo	1.115,52		1.115,52						
	2	Bucaneve	1.022,56		1.022,56						
	4	Casa Del Sorriso	1.115,52		1.115,52						
	5	Curtii di Cjase	929,60		929,60						
	1	Faedis	2.602,88		2.602,88						
	3	Piccolo Cantiere d'Identità	1.115,52		1.115,52						

COSTI

RICAVI

Conto	Part.	Descrizione	Saldo non rettificato	Rettifiche	Saldo finale	Conto	Part.	Descrizione	Saldo non rettificato	Rettifiche	Saldo finale
53.15.028		Premi aziendali AG	1.725,00		1.725,00						
	4	Casa Del Sorriso	363,00		363,00						
	6	Crisalide	301,00		301,00						
	5	Curtii Di Cjase	456,00		456,00						
	1	Faedis	121,00		121,00						
	3	Piccolo Cantiere D'Identità	484,00		484,00						
53.15.034		Erog.,altre indenn.,inc.,accordi AG	8.567,38		8.567,38						
	7	Amministrativo	2.793,20		2.793,20						
	4	Casa Del Sorriso	58,80		58,80						
	5	Curtii Di Cjase	327,64		327,64						
	1	Faedis	5.342,14		5.342,14						
	3	Piccolo Cantiere d'Identità	45,60		45,60						
53.15.040		Altri costi per il pers.dipendente AG	4.466,10		4.466,10						
	7	Amministrativo/Generale	2.200,00		2.200,00						
	4	Curtii Di Cjase	36,10		36,10						
	5	PCI	2.230,00		2.230,00						
53.15.90		Altri costi personale dipendente	31.022,37		31.022,37						
53.15.95		Rimborsi Chilometrici Dipendenti	786,28		786,28						
	6	Crisalide	786,28		786,28						
53.15.96		Trasferte Dipendenti	1.115,52		1.115,52						
	6	Crisalide	1.115,52		1.115,52						
53.20		AMMORTAMENTI AG	1.303,01		1.303,01						
53.20.061		Amm.to ordin.impianti telefonici ded.AG	450,00		450,00						
53.20.070		Amm.to ordin.attrezz. varia e minuta AG	107,36		107,36						
53.20.073		Amm.to ordin.mobili e arredi AG	745,65		745,65						
53.30		ONERI DIVERSI DI GESTIONE AG	20.047,45		20.047,45						
53.30.007		Tassa di possesso automezzi AG	1.887,92		1.887,92						
	2	Bucaneve	229,62		229,62						
	6	Crisalide	227,04		227,04						
	5	Curtii Di Cjase	374,10		374,10						
	1	Faedis	794,64		794,64						
	3	Piccolo Cantiere Identità	262,52		262,52						
53.30.040		Costi gestione reti interne	1.203,58		1.203,58						
53.30.055		Valori bollati AG	220,93		220,93						
53.30.061		Imposta municipale unica AG	506,00		506,00						
53.30.067		Imposta di registro e conc.gov.AG	92,00		92,00						
53.30.076		Tassa raccolta e smaltimento rifiuti AG	1.040,93		1.040,93						
	2	Bucaneve	272,93		272,93						
	4	Casa del Sorriso	182,00		182,00						
	3	Curtii di Cjase	411,00		411,00						
	1	Faedis	175,00		175,00						
53.30.082		Altre imposte e tasse indirette ded.AG	3.252,09		3.252,09						
	7	Amministrativo/generale	397,95		397,95						
	3	Bucaneve	778,70		778,70						
	5	Casa Del Sorriso	201,70		201,70						
	9	Come papà	867,60		867,60						
	8	Crisalide	251,29		251,29						
	4	Curtii Di Cjase	218,20		218,20						
	2	Faedis	221,70		221,70						
	1	Generale	111,25		111,25						
	6	Piccolo Cantiere D'Identità	203,70		203,70						
53.30.094		Spese, perdite e Sopr.passive inded.AG	1.126,68		1.126,68						
53.30.097		Sanzioni, penalità e multe AG	128,64		128,64						
53.30.100		Contributi associativi versati AG	657,00		657,00						
53.30.109		Cancelleria varia AG	6.955,65		6.955,65						
	6	Amministrativo/Generale	3.384,57		3.384,57						
	3	Casa Del Sorriso	449,66		449,66						
	7	Crisalide	502,36		502,36						
	4	Curtii Di Cjase	369,72		369,72						
	1	Faedis	1.365,91		1.365,91						
	2	Il Bucaneve	87,05		87,05						
	5	Piccolo Cantiere D'Identità	796,38		796,38						
53.30.112		Abbonamenti, libri e pubblicazioni AG	523,93		523,93						
	3	Amministrativo/Generale	523,93		523,93						
53.30.124		Arrotondamenti passivi diversi AG	65,10		65,10						
53.30.133		Erogazioni liberali ded.art.100 TUIR AG	2.387,00		2.387,00						
Totale Costi			1.936.235,74		1.936.235,74	Totale Ricavi			2.550.341,50		2.550.341,50
Utile del periodo			614.105,76		614.105,76						
Totale a pareggio			2.550.341,50		2.550.341,50						





ASSOCIAZIONE SAN LUIGI  
**SCROSOPPI**